



Ibón de Estanés desde Sansanet

Etsaut, Francia

Un paraje natural que te deja sin palabras

La ruta más corta al ibón de Estanés

El Parque Nacional de los Pirineos, en Francia, es el magnífico escenario para iniciar esta bonita y sencilla ruta de senderismo que nos lleva a visitar el ibón de Estanés desde Sansanet. Un recorrido que nos permitirá disfrutar del imponente paisaje que lo rodea, bajo la atenta mirada de míticas cimas pirenaicas.

La ruta de 8,9 Km nos acerca hasta este rincón de los Pirineos, ya en suelo español, desde el parking de Sansanet, en la vertiente francesa de Somport. Desde un principio comenzamos a ascender mientras recorremos un frondoso bosque, dejando tras nosotros una típica quesería tradicional, cuya cabaña casi pasa desapercibida de no ser por el cartel que nos informa de su existencia. El majestuoso bosque da paso al característico paisaje pirenaico, rodeado de escarpadas montañas que nos amenizan el itinerario, regalándonos bellas estampas que compensan el esfuerzo. Un esfuerzo que obviamente existe pero que sitúa a esta ruta como la mejor opción para visitar el ibón de Estanés con niños. Un ibón con un marcado carácter montaño, como así lo atestigua el GR 11 o la Senda de Camille que por aquí pasan procedentes de Lizara, de Agatuerta y de Candanchú, tres opciones más para llegar hasta el bonito ibón de Estanés. Al parking de Sansanet se regresa por lo general siguiendo el mismo itinerario de subida y que nos permite disfrutar de una panorámica diferente de los paisajes que nos rodearon en el ascenso a este coloso de los Pirineos.



Truco

Si este trazado se te queda algo corto de distancia y exigencia, tanto física como técnica, puedes alargarlo regresando por otro itinerario hasta Sansanet. Y es que en la zona del aliviadero del ibón comienza un sendero que tras superar una zona algo expuesta y una escalera vertical desciende en busca del parking de Espélunguère. Pero antes de llegar a este otro parking nos cruzaremos con la senda que viene desde la quesería que dejamos a un lado a la subida, por donde regresaremos al encuentro de la ruta oficial para regresar ya juntos hasta Sansanet.

¿Sabías que...

A poco más de 12 Km en línea recta del ibón de Estanés se encuentra el ibón de Acherito, es el ibón más occidental de los Pirineos aragoneses, y se encuentra una altura de 1878 m, en la cabecera del Valle de Hecho..

No te pierdas...

El Chemin de la Mâture no muy lejos de Sansanet, a escasa distancia de la villa francesa de Urdos. Se trata de un camino tallado en la pared vertical de la montaña, suspendido a más de 100 m de altura por el que se bajaba la madera para los navíos franceses y que hoy es una popular y espectacular ruta de senderismo.

Cómo llegar

Para llegar al parking de Sansanet lo tenemos que hacer siguiendo la antigua carretera nacional que atraviesa el puerto de Somport. Viniendo desde Jaca nos tenemos que desviar en Canfranc-Estación y seguir la antigua nacional. También podemos atravesar el túnel, ya que al poco de hacerlo tendremos el enlace con la nacional que asciende hacia Somport. El acceso al parking de Sansanet lo encontraremos en plena carretera casi en la mitad del puerto de Somport por esa vertiente, bien señalizado. Una vez en el desvío un corto tramo de camino desciende hasta la zona de aparcamientos.



Zona mascotas

Lamentablemente la primera parte de esta ruta discurre por un parque nacional de Francia, que como seguramente ya sepamos prohíbe expresamente el acceso con perros, incluso llevándolos atados y los gendarmes no suelen ser muy permisivos. La parte del recorrido en España es por un parque natural que si los permite, pero atados.

Estamos ante una sencilla ruta para nuestro amigo que dispondrá de varias zonas donde poder beber.

Zona ganadera, no es extraño encontrarnos con las cabras de la quesería custodiadas por el cabrero. Tampoco faltarán las vacas, sobre todo en las cercanías del ibón.

Ficha técnica

Distancia total. 8,9 Km

Tiempo total 2h 30min.

Por supuesto tendremos que sumar el tiempo de las paradas que realicemos durante el recorrido y el que le dediquemos a disfrutar del ibón y su entorno.

Época del año. Una aventura todo el año

Por supuesto los datos aportados en esta guía son específicos para la época estival, cuando ni la nieve ni el hielo son los protagonistas, ya que aumentaría la dificultad y el tiempo que necesitaríamos para realizar el recorrido. Ni que decir tiene que llegar al ibón con raquetas de nieve o esquís de travesía es toda una experiencia, pero el resto del año tampoco tiene nada que envidiar. Tenemos que prestar especial atención a la meteorología ya que la zona es propensa a nieblas y tormentas.



Material necesario. Es una ruta de montaña

Que sea considerada una ruta sencilla o fácil no implica que no debamos equiparnos correctamente. Estamos en pleno Pirineo, a casi 1800 m de altitud sin puntos de agua potable y sin refugios donde guarecernos en caso de necesidad. Los bastones nos serán de gran ayuda tanto al subir como al bajar, un calzado específico de senderismo es más que suficiente en condiciones normales. Una vez que abandonemos el bosque no tendremos ni una zona de sombra.

Desnivel acumulado. 1088 m Desnivel positivo. 544 m Desnivel negativo. 544 m

Altitud máxima. 1792 m Altitud mínima. 1310 m

Dificultad. Media

Física

Una ruta ideal para hacer con los niños, por supuesto cuenta con el suficiente desnivel como para que tengamos que tener una condición física aceptable. La ventaja es que estamos ante la ruta más corta para visitar el ibón de Estanés, lo que nos permite tomarnos las rampas que tenemos que superar con la calma necesaria como para que a mitad de recorrido no estemos fundidos. Que no te engañen los atajos, no te ahorras tanta distancia y sí deberás hacer un esfuerzo mayor.

Severidad del Medio

Inicialmente, con el terreno seco, no estamos ante una ruta que atraviese zonas expuestas o que puedan crearnos problemas. La senda solo tiene un par de zonas algo más abruptas pero que se superan sin complicaciones, eso sí caminando atentos a donde pisamos. El entorno del ibón si presenta zonas más expuestas y complicadas si lo que pretendemos es bordearlo entero.

Orientación

En algunos tramos del recorrido contamos con marcas rojas y blancas que nos sirven de referencia. Estas mismas marcas son las que nos pueden llevar a confundir ya que la zona es transitada por el GR 11 con sus correspondientes variantes que nos pueden llevar a Lizara, Aguatuerta y Candanchú. Los cruces principales cuentan con cartelería que facilita el trabajo, además la senda está claramente pisada. Son los muchos atajos y trochas las que nos pueden llevar a dudar en un momento dado, pero la gran mayoría nos devuelven rápido al itinerario correcto.



Lugares importantes de paso

				
1-Parking de Sansanet	0h 00min	1322 m	0 Km	30T 699918 4741188
2-Ibón de Estanés	1h 30min	1759 m	4,45 Km	30T 697241 4741383
3-Parking de Sansanet	2h 30min	1322 m	8,9 Km	30T 699918 4741188

Coordenadas UTM Datum WGS84

Mapa de la ruta



Este esquema de la ruta no está hecho a escala ni contiene toda la información relativa a la zona, es meramente orientativo.



Mapa topográfico de la ruta

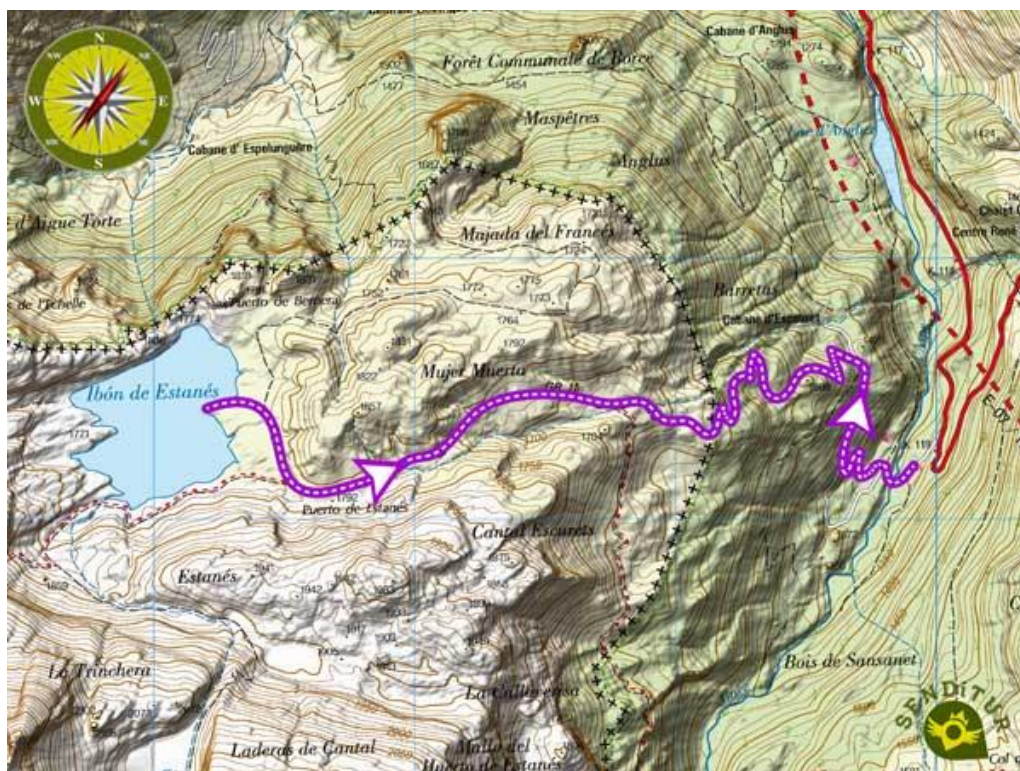

Este esquema con el trayecto es aproximado y ha sido creado a partir de la base cartográfica derivada © Instituto Geográfico Nacional "Cuadrante 114-2 1:25,000"

Perfil de la ruta

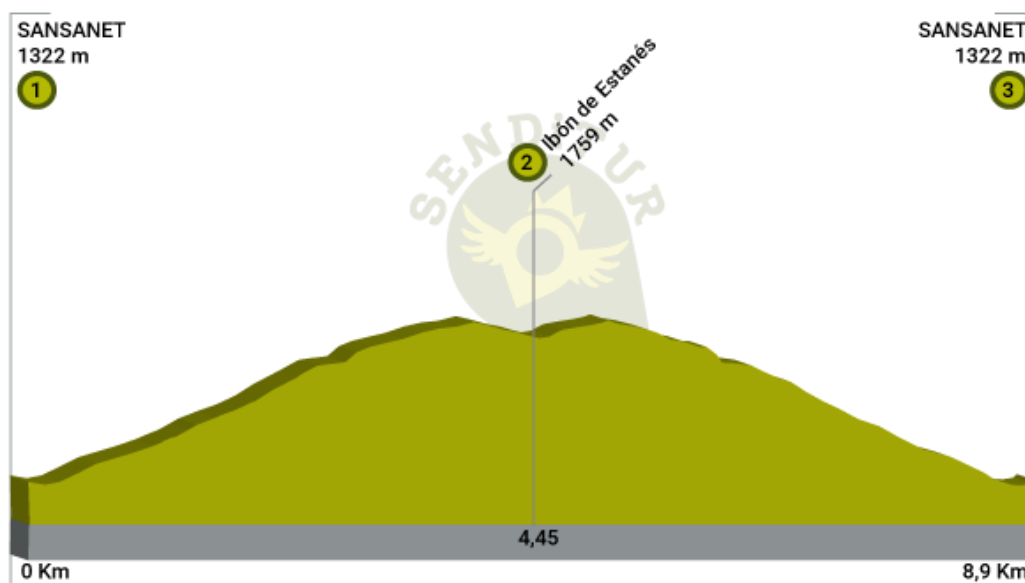

Descripción de la ruta al ibón de Estanés desde Sansanet

Del parking de Sansanet al ibón de Estanés 4.45 Km



La zona de aparcamientos de Sansanet (0h 00min) es el punto de partida para esta bonita ruta de senderismo en los Pirineos. Debemos seguir descendiendo por el camino que da acceso al parking. Rápidamente nos encontramos con el puente que nos permite atravesar el río Gave D'Aspe, ya que el itinerario prosigue al otro lado.

Seguimos el curso del camino para, casi sin darnos cuenta, llegar al desvío que debemos de seguir. Otro puente, esta vez de madera nos permite cruzar el arroyo que va en busca del cercano río. El sendero que estamos siguiendo comienza a ganar altura dibujando los típicos zigzagueos de las trochas de montaña. Como no podía ser de otra forma casi en cada curva que dibuja la senda nos surgen algunos atajos que buscan ascender más directos.

Pronto nos volvemos a encontrar con el camino que antes dejamos atrás y que nos acompañará de nuevo por un tiempo. Una vez más nos despedimos del camino que sigue hacia una granja cercana, para seguir con nuestro ascenso hacia el ibón de Estanés. El bosque todavía nos brinda su apreciada sombra los días calurosos, e igualmente los atajos nos invitan a realizar un esfuerzo extra a cambio de acortar las curvas del itinerario.

La senda por lo general está en bastante buen estado y las zonas más abruptas no presentan grandes complicaciones. El final del bosque marca también la muga que separa Francia y España, entrado ahora en el Parque Natural de los Valles Occidentales. Seguimos el trazado de la ruta disfrutando de los pequeños descansillos que ésta nos brinda. Incluso hasta descendemos unos cuantos metros para atravesar un pequeño arroyo.

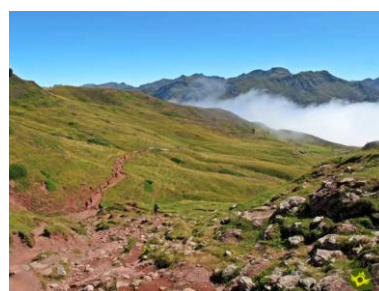

Aunque rápidamente volvemos a enfrentarnos al desnivel que aún nos queda por superar para llegar al ibón. El paisaje que nos rodea es espectacular y nos invita a tomarnos un respiro para disfrutar de él. Poco a poco vamos ascendiendo en busca del Puerto de Estanés, la parte más elevada de nuestra ruta.





Tras superarlo todavía nos queda un falso llano por delante antes de llegar a nuestro objetivo. Encajado entre las montañas que lo rodean surge ante nosotros el ibón de Estanés (1h 30min), del que ya solo nos separa un pequeño descenso siguiendo la marcada senda que lleva hasta su orilla.

Del ibón de Estanés al parking de Sansanet 4,45 Km

Una vez disfrutado de este paraje natural de los Pirineos toca regresar al punto de partida, el aparcamiento de Sansanet (2h30min), la gran mayoría lo hace siguiendo sin mayores complicaciones el mismo trazado por el que llegó hasta aquí. Bien es cierto que es posible realizar un recorrido circular, pero a la mayor distancia que tiene hay que sumar un par de pasos aéreos algo expuestos y una escalera vertical de hierro que nos permite descender el farallón rocoso que bordea al ibón, convirtiendo una ruta relativamente sencilla en un itinerario más exigente y complicado.

Esta ruta ha sido realizada sobre el terreno por SENDITUR el 18-08-2021. La ruta puede variar mucho en función de la época del año, de las condiciones meteorológicas y del terreno, así como por las acciones de terceros y de la evolución sufrida por el medio natural donde se ubica. SENDITUR no se responsabiliza de cualquier mal uso o uso inadecuado de las guías comprensivas de sus rutas y/o publicaciones, ni de las variaciones por los motivos antes referidos que pudiera haber de sus descripciones y recomienda que cada uno sea responsable y prudente en la realización de la actividad. Igualmente, te invitamos a documentarte con libros y guías especializadas para complementar la información descrita. Todos los tiempos son aproximados y toman un carácter orientativo, no se han tenido en cuenta las paradas por pequeñas que sean. Toda la información relacionada con la ruta, textos, imágenes, vídeos, mapas, esquemas, tracks, poblaciones, y lugares de interés turístico están publicadas a título orientativo, pudiendo no coincidir con el estado actual de cada lugar. Antes de realizar cualquier actividad, valora tus conocimientos técnicos, tu forma física, infórmate sobre la meteorología y las variaciones que hubiera podido sufrir la ruta, equípate correctamente, sé prudente y responsable en todo momento, no sobrepasando tus capacidades. SENDITUR te anima al uso de las nuevas tecnologías a tu alcance, utilizándolas a modo de apoyo y consulta en tu actividad, no basando la realización y la orientación de la misma única y exclusivamente en ellas, ya que éstas pueden ver alterado su funcionamiento por muy diversas causas, no funcionando correctamente y llegando a no ser precisas sus indicaciones. SENDITUR no se responsabiliza de cualquier mal uso y/o funcionamiento de sus guías electrónicas y recomienda que cada uno sea responsable y prudente en la realización de la actividad. Todas las opiniones, consejos y/o valoraciones realizadas por SENDITUR en sus descripciones están sujetas y/o se refieren a las condiciones específicas que SENDITUR se encontró el día concreto de la realización del recorrido, refiriéndose a ese día en concreto y siempre tomando como referencia a personas entrenadas y con la debida experiencia, con un nivel alto de preparación tanto física como técnica, además de correctamente equipadas, por lo tanto todas las opiniones, valoraciones y/o consejos son a título orientativo. Desde el compromiso de SENDITUR con la Naturaleza, el respeto y el equilibrio del medioambiente, SENDITUR te insta a viajar de una forma responsable, con bajo impacto ambiental y respetando en todo momento el entorno Natural, Cultural y Social de allí por donde pases. Para cualquier sugerencia, SENDITUR te invita a enviar un correo a info@senditur.com

